

E-Book

USER GUIDE CGS iTrade Smart Order

PT CGS International Sekuritas Indonesia

(Member of Indonesia Stock Exchange)

The Indonesia Stock Exchange Building Tower II, 20th Floor

Jl. Jend. Sudirman Kav. 52-53, Jakarta 12190, Indonesia

www.cgsi.co.id

Call Centre | 150 330

WhatsApp Centre | 0815-1074-8305

PT CGS International Sekuritas Indonesia berizin dan diawasi oleh Otoritas Jasa Keuangan

DAFTAR ISI

PENGUNAAN SMART ORDER TRADING	2
SMART ORDER - SYARAT & KETENTUAN BERLAKU (DISCLAIMER)	2
INTRADAY SMART ORDER	3
PORTFOLIO SMART ORDER	7
SMART ORDER LIST	9

PENGUNAAN SMART ORDER TRADING

Pengaktifan menu **Smart Order** dilakukan setelah nasabah melakukan *login* ke dalam menu aplikasi *Online Trading*.

Terdapat 2 jenis **Smart Order Trading** sebagai berikut:

- 1** **Intraday Smart Order**, di mana *smart order* ini hanya berfungsi harian.
- 2** **Portfolio Smart Order**, *smart order* jenis ini, dapat dibawa ke hari berikutnya karena mempunyai fungsi **GTC (Good Till Cancel)**.

Untuk penggunaan menu **Smart Order** dapat dilihat pada gambar di bawah ini:

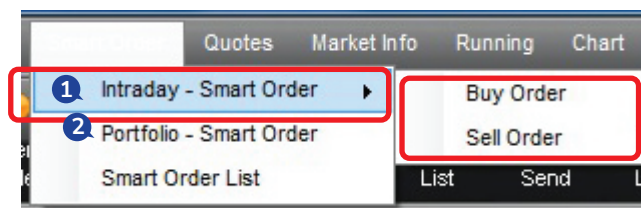

SMART ORDER SYARAT & KETENTUAN BERLAKU (DISCLAIMER)

Untuk penggunaan pertama fitur *smart order* maka sistem akan secara otomatis menampilkan informasi sebagai berikut:

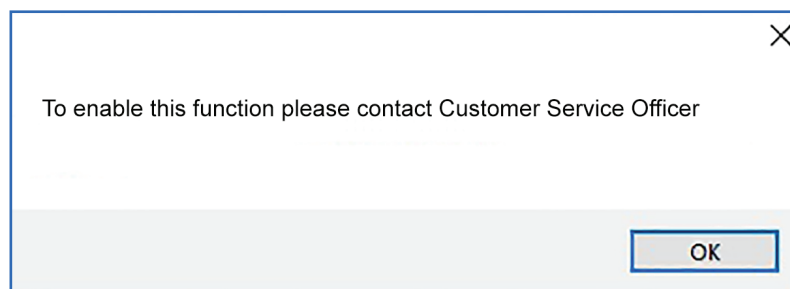

Untuk mengaktifkan silakan hubungi **Customer Services: 150 330 (tekan 1)** atau mengirimkan *email* ke: **jk.cso@cgsi.com**.

Untuk menampilkan kembali **Smart Order Disclaimer**, maka bisa mengakses di menu **Informasi > Smart Order Disclaimer** seperti pada gambar di bawah ini:

INTRADAY SMART ORDER

Order Buy

Untuk melakukan **Buy - Smart Order** dapat dilakukan dengan melakukan klik pada menu **Order**. Lalu akan muncul form **Buy** seperti di bawah ini:

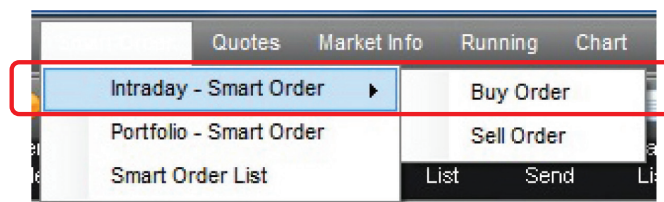

Buy - Smart Order digunakan untuk melakukan *order* pembelian secara otomatis.

Buy - Smart Order terdapat 3 pilihan yang dapat digunakan, yaitu:

- 1 Smart Buy** untuk menjaga *order* yang telah *match* pada hari itu agar bisa membeli dengan harga yang sudah kita tentukan dan berlaku dengan jangka waktu 1 hari.
- 2 Stop Loss** untuk menjaga *order* yang telah *match* pada hari tersebut agar dapat dijual dengan perhitungan kerugian yang sudah ditentukan dan berlaku dengan jangka waktu 1 hari.

- **At Price** – *order* yang masuk ke *market* akan menggunakan harga yang di-input pada **Stop Loss**.
- **Best Bid** – *order* yang dikirim akan menggunakan harga terbaik/tertinggi yang tertera berdasarkan pada antrian beli. **Max/Min Cap** dapat diatur untuk menentukan batas harga **Max/Min** yang dapat digunakan.

Selain itu nasabah dapat melakukan *input trigger* pada harga atau persentase.

- 3** **Take Profit** untuk menjaga *order* yang telah *match* pada hari itu agar bisa dijual dengan keuntungan yang sudah ditentukan dan berlaku dengan jangka waktu 1 hari. Selain itu ada dua pilihan parameter untuk menentukan harga yang akan dikirim ke *market*, yaitu:

Smart Order	Trigger Condition	Release Price	Max/Min Cap
<input type="checkbox"/> Smart Buy	Equal or Above	At Price	Max 0
<input type="checkbox"/> Stop Loss	0.00 % 0	At Price	Min 0
<input checked="" type="checkbox"/> Take Profit	1.00 % 910	Best Bid	Min 0

- **At Price** – *order* yang masuk ke *market* akan mempergunakan harga yang di-input pada **Take Profit**.
- **Best Bid** – *order* yang masuk ke *market* akan mempergunakan harga **Best Bid. Min Cap** dapat diatur untuk menentukan harga maksimal pada harga **Best Bid** (harga tertinggi pada antrian beli).

Selain itu nasabah dapat melakukan *input trigger* pada harga atau persentase.

- 4** **Kombinasi** kondisi di **Smart Order Buy** juga dapat dilakukan dengan menggabungkan beberapa kondisi. Kondisi yang dimaksud adalah **Stop Loss** dan **Take Profit**.

Seperti contoh di bawah ini:

Smart Order	Trigger Condition	Release Price	Max/Min Cap
<input type="checkbox"/> Smart Buy	Equal or Above	At Price	Max 0
<input checked="" type="checkbox"/> Stop Loss	0.00 % 0	At Price	Min 0
<input checked="" type="checkbox"/> Take Profit	0.00 % 0	At Price	Min 0

Pada kasus kombinasi di **Smart Order Buy** dapat terjadi gabungan dari berbagai kondisi seperti nasabah memilih kondisi **Stop Loss** dan **Take Profit**. Hal tersebut dapat dijelaskan bahwa seorang nasabah bisa membeli suatu saham dan dapat menjualnya kembali dengan kondisi dari **Stop Loss** atau **Take Profit**.

NOTE:

Min Cap adalah pilihan opsional bukan suatu keharusan/*mandatory*.

Order Sell

Untuk **Sell – Smart Order** dapat dengan melakukan klik pada menu **Order**.
Lalu akan muncul form **Sell** seperti di bawah ini:

1 **Buy Back** berfungsi untuk membeli kembali saham yang telah terjual. Dengan harga yang telah ditentukan sebelum saham terjual. **Buy Back** memiliki 2 kondisi yaitu:

- **At Price** – order yang masuk ke *market* akan mempergunakan harga yang di-input pada **Buy Back**.
- **Best Bid** – order yang masuk ke *market* akan mempergunakan harga **Best Offer**. Bila **Max Cap** di-set maka akan mencapai batas maksimum harga.

NOTE:

Max Cap adalah pilihan opsional bukan suatu keharusan/*mandatory*.

PORTFOLIO SMART ORDER

Pada **Portfolio Smart Order** mempunyai dua kondisi yaitu **Take Profit** dan **Stop Loss** berguna untuk menjaga posisi saham yang ada agar dapat dijual dengan harga yang sudah ditentukan.

Smart Order Entry Sell

SELL ☐ Save PIN

Client: [Dropdown] Board: **RG**

Stock: [Dropdown]

Avg: [Input: 0]

Balance: [Input: 0]

Lst	3,630	Open	3,510	Avg	3,574.50
Hi	3,630	Close	3,440	Vol	73,724,300
Lo	3,470	Chg	190	Freq	9,585

Lot	Bid	Offer	Lot
24,996	3,620	3,630	31,463
22,506	3,610	3,640	15,470
11,328	3,600	3,650	8,475
6,322	3,590	3,660	4,028
3,043	3,580	3,670	11,979
144,968			113,649

SEND **RESET**

Smart Order | Stock Balance | Order List

Smart Order

☒ Take Profit ☐ GTC Take Profit

☒ Stop Loss ☐ GTC Stop Loss

Release Price: 0.00 % [Input: 0]

Release Quantity: 0.00 % [Input: 0]

Narative :
 (Take Profit) Sell 0 lot TLKM @ 0 when last trade >= 0
 or (Stop Loss) Sell 0 lot TLKM @ 0 when last trade <= 0

Narative :
 (Take Profit) Jual 0 lot TLKM di harga 0 ketika harga terakhir >= 0
 atau (Stop Loss) Jual 0 lot TLKM pada harga 0 ketika harga terakhir <= 0

Fungsi **Portfolio Smart Order** dapat diakses melalui menu seperti di bawah ini :

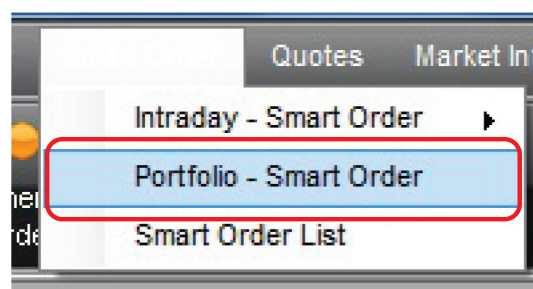

Portfolio – Smart Order terdapat 2 pilihan yang dapat digunakan yaitu:

- 1 Stop Loss** untuk menjaga posisi saham yang telah ada pada hari itu agar bisa dijual dengan kerugian yang sudah kita tentukan.

Pada **Stop Loss** hanya terdapat satu kondisi harga (**Release Price**) yang menentukan kapan order masuk ke *market*. Harga tersebut bisa langsung di-*input* atau memasukkan persentase dan begitu juga posisi stok (**Release Quantity**).

- 2 Take Profit** untuk menjaga posisi saham yang ada pada hari itu agar bisa dijual dengan keuntungan yang sudah ditentukan.

Pada **Take Profit** hanya ada satu kondisi harga yang menentukan kapan order akan masuk ke *market*. Harga tersebut dapat langsung di-*input*.

- 3 Kombinasi** kondisi di **Portfolio Smart Order** dapat dilakukan gabungan dari beberapa kondisi. Kondisi yang dimaksud adalah **Stop Loss** dan **Take Profit**.

Pada kasus **Kombinasi** di **Smart Order Buy** dapat terjadi gabungan dari berbagai kondisi seperti nasabah memilih kondisi **Stop Loss** dan **Take Profit**. Hal tersebut dapat dijelaskan bahwa seorang nasabah bisa menjual saham yang ada di *portfolio* dengan kondisi dari **Stop Loss** atau **Take Profit**.

Fungsi GTC (Good Till Cancel)

Portfolio Smart Order mempunyai fungsi **GTC (Good Till Cancel)**. *Tick* pada kolom **GTC** maka perintah untuk membeli atau menjual terkait transaksi **Smart Order** pada harga yang ditetapkan yang aktif sampai investor memutuskan untuk membatalkan atau perdagangan dilaksanakan (order dikirim ke *market*). Jika perintah tidak dibatalkan instruksi tersebut akan dibawa ke hari bursa berikutnya.

Apabila **GTC** tidak di *tick* maka *order* tersebut hanya berlaku 1 hari.

Jika nasabah tidak menghendaki *order* tersebut, maka nasabah bisa melakukan *cancel* atau pembatalan *order* **GTC** tersebut melalui **Smart Order List**.

Untuk mengaktifkan fungsi **GTC**, nasabah cukup melakukan *tick* pada kolom **GTC** seperti pada gambar di atas.

SMART ORDER LIST

Untuk melihat *order* yang sudah di-input melalui smart order bisa dilihat di menu *order*. Pilih sub menu **Smart Order List**.

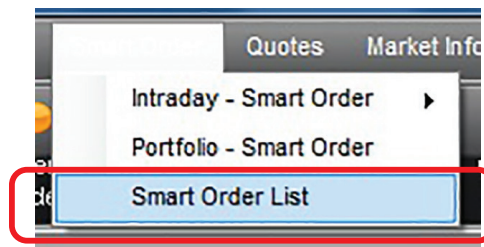

Di **Automatic Order List** terdapat tombol **Refresh** untuk memuat ulang daftar dari **Order List** yang dilakukan dengan menggunakan **Smart order - Buy** atau pun **Smart Order - Sell**. Tombol **Delete** digunakan untuk membatalkan *order* yang dilakukan dengan **Smart Order - Buy** mau pun **Smart Order - Sell** yang terpilih.

Tampilan **Order List** akan terlihat seperti ini:

Asia's Global Investment House

PT CGS International Sekuritas Indonesia

(Member of Indonesia Stock Exchange)

The Indonesia Stock Exchange Building Tower II, 20th Floor

Jl. Jend. Sudirman Kav. 52-53, Jakarta 12190, Indonesia

www.cgsi.co.id

Call Centre | 150 330

WhatsApp Centre | 0815-1074-8305